Пролетарии всех стран, соединяйтесь!

№ 184 (1712)

Цена 8 коп.

ЛЕНИНСКОЕ ЗНАМЯ

ОРГАН ТОСНЕНСКОГО РАЙОННОГО КОМИТЕТА ВКП(б) и РАЙИСПОЛКОМА

ПОНЕДЕЛЬНИК 14 АВГУСТА 1939 г.

ВЫХОДИТ ЕЖЕДНЕВНО

Каждый гражданин—подписчик на новый заем

Подписка на Заем Третьей Пятилетки (выпуск второго года) проходит с огромным под'емом. На 11 августа по району реализовано займа на 2.766.000 рублей — это значительно превышает подписку на заем в прошлом году. Рабочие, служащие и прочее городское население взаймы государству дали 2.584.000 рублей, колхозники — 182.000 руб.

Особенно хорошо проходит подписка на заем там, где как следует, по-большевистски поставлена массовая раз'яснительная работа.

Если, например, в 6-м районе поселка Красный бор займа реализовано на 680 руб., то во 2-м районе на 9000 руб. Уполномоченная по займу во 2-м районе домохозяйка тов. Будзинская сама явилась примером высокосознательного отношения к займу. Она подписалась на заем на 100 рублей и полностью внесла подписку наличными, она проводила беседы с домохозяйками, раз'ясняла значение займа и в результате тов. Будзинская лично оформила подписки на заем на 1000 рублей и собрала наличными 700 рублей.

Там же, где нет раз'яснительной работы подписка проходит вяло. Вот, например, по Красноборскому сельпо из 120 работников, подписку оформили пока что 112 человек.

Плохо организуют подписку ряд сельских советов. В Апраксинском, Дубовицком, Каменском, Червинолученском сельсоветах эту важнейшую работу председатели советов тов. Андреев, Гордеев, Сулягин, Афанасьев пустили на самотек. Из-за бездеятельности этих руководителей многие колхозники еще не подписались на заем. В Апраксинском сельсовете (пред. т. Андреев) из 201 трудоспособного подпиской охвачено только 94, в Дубовицком (председатель т. Гордеев)—из 127 только 27; в Каменском (председатель т. Сулягин) из 313—167 и в Червинолученском (пред. т. Афанасьев), из 276 трудоспособных охвачено подпиской 87.

Эти цифры говорят сами за себя. Они показывают то, что в этих сельсоветах раз'яснительная работа и сама подписка по сути дела не организованы.

Не все одинаково хорошо работают уполномоченные по займу и в Рябовском сельсовете, в этом сельсовете есть товарищи, которые распространили займа на очень малые суммы и не закрепляют подписки первыми взносами.

Граждане нашей страны постановление о выпуске займа встретили с огромной радостью. Долг всех советских и партийных руководителей по-большевистски организовать реализацию займа, добиться того, чтобы на основе широко развернутой раз'яснительной работы в ближайшие дни была полностью завершена подписка, чтобы каждый гражданин был подписчиком на заем.

Руководители организаций, учреждений, сельсоветов до 1-го сентября обязаны ежедневно давать в район сводки о ходе реализации займа. Однако отдельные руководители этого не делают. Например, по Бабинскому сельпо и по совхозу „Бабино" не поступало сводок с 6 августа, а подписка в этих организациях не была еще закончена. В результате в районную сводку приходилось заносить старые сведения.

Со всяким бездействием, безответственностью, халатностью в реализации займа надо покончить. Наш долг — полностью завершить подписку в ближайшие два-три дня.

В МОСКВУ НА ВЫСТАВКУ

Вчера в Москву на Всесоюзную сельскохозяйственную Выставку выехали 5 участников Выставки нашего района — доярки колхоза им. Тельмана А. П. Пустонен, Ш. М. Ульрих, конюх этого же колхоза А. Ф. Флейшман, свинарка колхоза „Колос" Д. Д. Малышева, зав. МТФ колхоза „Перелом" Н. П. Иванов, зав. землеустроительного отряда М. А. Смирнов, Д. Н. Попов—овощевод совхоза „Ушаки" и др.

Вместе с участниками выставки выехало 10 экскурсантов, в числе их—Ф. А. Подлипенко — агроном колхоза имени Тельмана, П. И. Мальгин—овощевод колхоза „Коркино", Ф. Л. Ерофеев—конюх колхоза „Красный бор", Н. А. Селадьин — зав. отделом агитации и пропаганды РК ВКП(б), Д. Уксусов — зав. сельхозотделом редакции „Ленинское знамя" и др.

Уборка — дело сезонное и она не любит ждать...

Сдача зерна нового урожая государству

12 августа на Любанский заготовительный пункт „Заготзерно" поступило зерно нового урожая.

Колхоз „Заволожье", Хоченского сельсовета, сдал государству 177 килограммов сортовой ржи—„Вятка". Качество зерна хорошее.

В этот же день сдал рожь государству колхоз „Красная Тухань", Замостьевского сельсовета. Привезено на пункт 187 килограммов хорошей по качеству ржи.

Панкратьев.

Закончили уборку ржи

Колхозы Погинского сельсовета: „Лорвилово", „Ударник", „Райвая", „Красная Горка" и „Новолисино" закончили уборку ржи. Всего в этих колхозах убрано 23 гектара.

Колхозницы сельхозартели „Лорвилово":—Екатерина и Матильда Тере и Евдокия Спельман норму выработки на жатве выполняют на 200 процентов и более. Вместо 0,12 гектара по норме они убирали по 0,25 гектара каждая.

Позорно отстает с уборкой ржи колхоз „Куньголово". Это не случайно. Председатель сельхозартели т. Сузи и бригадир тов. Баханов 10, 11 и 12 августа во время религиозного праздника „Смоленска" на работу не вышли. Их примеру последовали и другие колхозники.

И. Михайлов.

Хороший урожай

Хорошие виды на урожай в совхозе „Ушаки". 10 августа началась уборка ячменя. Этой культуры предполагается получить 15 центнеров с гектара, овса не ниже 13 центнеров, а на отдельных участках до 17 центнеров. Урожай вики на зеленый корм составляет по неточным подсчетам 25 тонн с гектара, при плане 10 тонн. Заметим, что дирекция совхоза плохо организовала охрану урожая. Поля охраняет один об'езчик, чего недостаточно. Имеются случаи хищения урожая.

П. Корчагин.

ХОД УБОРКИ ЗЕРНОВЫХ сенокошения и силосования по Тосненскому району

на 10 августа сего года

(в процентах)

СЕЛЬСОВЕТЫ	Сенокошение	Силосование	Уборка зерновых
Ям-Ижорский	174	—	0,3
Большелисинский	111	—	13,0
Хоченский	101	57,2	28,0
Мишкинский	95	—	7,0
Рябовский	90	—	8,0
Ульяновский	81	—	5,0
Кривинский	81	—	15,8
Погинский	78	42,8	3,0
Любанский	75	10,0	5,0
Машинский	75	—	5,0
Шапкинский	71	1,0	10,3
Федосинский	70	—	13,8
Андриановский	67	—	0,6
Чудскоборский	67	—	0,5
Червинолученский	62	23,5	10,5
Пельгорский	61	29,0	7,0
Дубовицкий	60	—	7,0
Каменский	56	22,0	6,0
Добросельский	54	38,0	2,0
Никольский	54	—	3,0
Трубникоборский	43	—	3,0
Бабинский	42	50,0	2,0
Замостьевский	32	—	23,0
Апраксинский	18	0,6	22,3
Всего по району	65,0	13,5	8,1

Сводка о ходе уборочных работ и силосования показывает, что уборочные работы не получили еще должного размаха. Недопустимое отставание с выполнением плана сенокошения проявляют Апраксинский сельсовет (пред. Андреев) и Замостьевский (пред. Егоров).

Большинство сельсоветов до сих пор еще не приступило к силосованию. Это непростительное отставание, интересы животноводства требуют, чтобы план силосования был не только выполнен, но и перевыполнен.

Отлично и быстро проведем осенний сев

В целях проведения озимого сева на высоком агротехническом уровне и в сжатые сроки, колхозам необходимо проделать ряд важнейших мероприятий. В первую очередь надо привести в полную готовность все имеющиеся в МТС и колхозах конные и тракторные сеялки с расчетом полного использования каждой из них на озимом севе. Всю свободную тягловую силу колхозов и тракторный парк не занятых на уборке урожая, требуется переключить на обработку паров (культивация, боронование и перепашка), закончив эту работу в ближайшие 3 дня.

Для обеспечения нуждающихся колхозов семенами озимых из урожая текущего года, нужно без промедлений развернуть молотьбу, используя на этой работе как тракторные молотилки, так и все имеющиеся в колхозах конные и ручные молотильные агрегаты. Для посева озимых нужно использовать в первую очередь сортовые семена, полученные с семенных участков в колхозах. В тех сельхозартелях, где своих сортовых посевов нет, необходимо в самое короткое время организовать межколхозный обмен рядового зерна на сортовое.

Весь семенной материал должен быть доведен до установленных кондиций. Сев надо проводить хорошо протравленным зерном.

Большая ответственность ложится на наших участковых агрономов. Их задача—обеспечить строгий контроль за проведением сева по всем агротехническим правилам.

Г. Г. Полетаев.

Ст. агроном райзо

ПАРТИЙНАЯ ЖИЗНЬ

Что нам дает изучение истории ВКП(б)

Партийная организация районного промкомбината вопросу овладения коммунистами и беспартийными руководящими кадрами большевизмом уделяет большое внимание.

Историю партии изучают все коммунисты и ряд беспартийных работников.

Один-два раза в месяц товарищи, изучающие „Краткий курс истории ВКП(б)" собираются для обсуждения и обмена опытом. Такие совещания дают многое, на них делятся опытом, выясняют неясные вопросы, рассказывают какой дополнительной литературой пользуются при самостоятельной работе над книгой.

Все изучающие историю партии имеют конспекты.

Хорошо самостоятельно работают над изучением истории партии коммунисты П. Планин, М. Пономорова и беспартийные товарищи Румин, Бойцов и Рагутин. Эти товарищи, подымая свой политический уровень, значительно плодотворнее работают, имеют хорошие результаты на производстве.

Тов. Планин работает прорабом на Захожских карьероразработках. Если до него на карьере была большая текучесть среди рабочих, то с приходом его на работу текучесть прекратилась, он охватил социалистическим соревнованием всех работников карьероразработок. Рабочие на карьере взяли обязательство выполнить годовую программу к Октябрьской годовщине, успешное выполнение семимесячной производственной программы говорит за то, что они свое обязательство выполнят.

Тов. Пономонова развернула техническую учебу среди рабочих и инженерно-технического персонала промкомбината. Из всей системы местной промышленности по области, наш промкомбинат по развертыванию технической учебы занимает первое место.

Овладевая большевизмом, коммунисты одновременно проводят массово-политическую работу на предприятиях. Они раскреплены по отдельным участкам, где проводят беседы и читки.

Большая агитационная работа проведена в связи с выпуском займа, большинство служащих и рабочих подписались на месячный оклад.

Сейчас коммунисты и беспартийные агитаторы приступают к проведению бесед и читок Положения о выборах в местные Советы депутатов трудящихся.

П. Иванов.

Парторг районного промкомбината.

Фото Федосеева (Фотохроника ТАСС).

На снимке: директор Большезагорской МТС (Карамышевский район Ленинградской области) тов. И. М. Ожигин проводит читку газеты в бригаде № 2.

Необходимо организовать местное радиовещание

Выборы в местные Советы депутатов трудящихся требуют мощного разворота агитационной и пропагандистской работы.

Радио может и должно сыграть большую роль в постановке агитации и пропаганды в нашем районе. Однако партийные и советские организации значение радио недооценивают. До сих пор освещение вопросов местной жизни через радио не организовано.

У нас в районе имеется не мало знатных людей, которые через радио могли бы рассказать о своем опыте работы, у нас есть замечательные агитаторы которые могли бы радио использовать в своей работе, у нас есть художественная самодеятельность и она могла бы через радио показать свои достижения.

Вопрос об организации в Тосно радио студии обсуждается несколько лет, но дальше разговоров дело не идет.

Техническая сторона радио-узла к местным передачам подготовлена. Райисполкому и поссовету надо бы предоставить помещение под студию, а райкому партии организовать редакцию местного вещания.

Радио — большая сила, используем ее в подготовке к выборам в местные Советы депутатов трудящихся.

Ст. техник радиоузла
Н. В. Большаков

Совещание агитаторов в Тосн

11 августа в посел Тосно состоялось кусто совещание агитаторов. совещании присутствова более 100 агитаторов села Тосно, Ушакинск и Шапкинского сельсо тов.

С докладом о предст щих выборах в мест Советы депутатов тру щихся выступил секрет райкома партии тов. Тит Заведующий отделом а тации и пропаганды р кома ВКП(б) тов. Селад в своем выступлении п робно рассказал о задач агитаторов, о формах методах предвыборной а тации.

В прениях по докла выступили агитаторы Дружинин (Тосненский р непромсоюз), Самоволен (Тосненский поссовет) Попов (Шапкинский сел совет).

Изучаем Положени о выборах

На-днях комсомольцы Тосно на общем собран зачитали и детально обс дили каждый пункт Пол жения о выборах в мес ные Советы депутатов тр дящихся. 7 комсомольц на этом собрании выдел ны агитаторами. Сре выделенных — комсомол Полсмыкина, она актив проводит на станци культурно-массовую раб ту, самостоятельно из чает историю ВКП(б).

Всего на ст. Тосно агитаторов, они друж взялись за организаци изучения Положения о в борах в местные Советы.

Н. Борисов.

18 августа — День авиации

Советская спортивная авиация

И. СПИРИН
Герой Советского Союза

Недавно мы получили из Парижа от Международной авиационной федерации сводку рекордов, установленных за последние три месяца. В графе „какая страна" в этой сводке вообще стоит — „СССР". Только один рекорд-дальности полета на планере в заранее намеченный пункт — значится за Германией. Но и этот рекорд недолго пожил. Советские планеристы Карташев, Савицов, Клепикова, Зеленкова блестяще перекрыли его.

Всем памятны дальние перелеты В. П. Чкалова, полеты наших кораблей на Восток—к берегам Тихого океана, на Север — через полюс в США, на Запад — через Атлантический океан в Северную Америку, на Юг — к берегам Черного моря. До сих пор никем не превзойден рекорд экипажа Громова, пролетевшего по замкнутой кривой 12.411 километров и продержавшегося в воздухе 75 часов.

Нигде в мире авиационный спорт не получил такого широкого развития, как в СССР. В аэроклубах и школах Осоавиахима, в парашютных и планерных кружках наша молодежь учится побеждать воздушную стихию. Авиация Осоавиахима готовит боевой резерв Рабоче - Крестьянского Военно - Воздушного Флота для грядущих боев с фашистскими агрессорами. Первой ступенью в подготовке будущих пилотов является увлекательный спорт — планеризм. Сегодняшний планерист после тренировки может взяться за руль истребителя и прекрасно управлять им.

Наша страна на первом месте в мире по числу планерных рекордов. Ольга Клепикова установила абсолютный рекорд дальности полета на планере как для мужчин, так и для женщин, пролетев 749 километров 203 метра. И. Л. Карташев пролетел с пассажиром на двухместном планере „Стахановец" по заранее намеченному маршруту из Москвы в Горький 395 километров 730 метров. Евдокия Зеленкова поднялась на одноместном планере на высоту в 2081 метр, а Людмила Великосельцева на двухместном — на высоту в 1634 метра. Это — первый женский рекорд высотного полета на двухместном планере. Недавние планерные состязания в Туле показали, с каким совершенством парители владеют искусством высшего пилотажа. На 14 Всесоюзных состязаниях мастера советского планеризма т.т Карташев и Киммельман установили два выдающихся международных рекорда. Они летали на планерах в заранее намеченный пункт и без посадки возвратились обратно, покрыв по маршруту Тула—Рязск—Тула расстояние в 340 километров.

Молодые воздухоплаватели Алешин и Бурлуцкий установили сразу восемь международных рекордов, пролетев на сферическом аэростате 1701 километр 810 метров. Выдающийся перелет на сферическом аэростате совершила А. Кондратьева, установившая одновременно 16 международных рекордов.

Горячо увлечены воздушным спортом и дети. Они конструируют модели, мастерят бензиновые моторчики для них. И эти самолетики побивают один за другим все мировые рекорды. Так, модель московского школьника Леонида Воробьева продержалась в воздухе 1 час 51 минуту 24 секунды, модель уфимца Владимира Бойкова летала 1 час 51 минуту 40 секунд.

Замечательных успехов добились советские парашютисты. Парашютизм в СССР стал массовым спортом.

Воздушный спорт — двигатель роста и пр гресса авиационной техни ки, авиационного искусс ва. Поэтому с таким энту зиазмом занимается им ст линская молодежь.

Мы живем сейчас в ус ловиях бешеной подгото ки фашистов к войне пр тив нашей родины, в ус ловиях постоянных прово каций этой войны. „...Нуж но всемерно усилить укрепить нашу Красну армию, Красный флот Красную авиацию, Осоа виахим. Нужно весь на род держать в состо нии мобилизационной го товности перед лицом опас ности военного нападения чтобы никакая „случай ность" в никакие фокус наших внешних врагов н могли застигнуть на врасплох..." (Сталин).

Обнаглевший враг н застигнет нас врасплох Окрыленные всенародно любовью, беззаветно пр данные своей родине, ве ликому делу Ленина—Ста лина мужественные совет ские летчики всегда гот вы к победным боям.

ПИСЬМА В РЕДАКЦИЮ

Честные колхозники

Сила и крепость колхозного строя, рост благосостояния колхозников покоятся на честной добросовестной работе в общественном хозяйстве.

Многие колхозники сельхозартели имени VI С'езда Советов, Мишинского сельсовета, показывают образцы честной и добросовестной работы в колхозе.

Колхозница А. А. Курилина только за июль месяц выработала 54,5 трудодня. Нормы выработки она выполняет на 180 процентов. М. В. Бисикова за этот же месяц выработала 45 трудоднеи, А. В. Котов—34 трудодня, Д. И. Курилин—39 трудоднеи. Они систематически перевыполняют нормы выработки. Колхозницы Курилина и Бисикова работают в овощных звеньях и добиваются в текущем году получения высокого урожая огурцов, свеклы, помидор и лука.

Если раньше из года в год колхоз не выращивал овощей, чтобы рассчитаться с государством, то нынче поставили овощей и картофеля будут полностью выполнены и останется немало для распределения на трудодни. К началу августа колхоз уже сдал государству 640 килограммов овощей.

Честно, по-стахановски работают на покосе члены колхоза А. Котов и Д. Курилин. Обобществленное стадо будет полностью обеспечено грубыми кормами. Колхоз полностью закончил расчет с государством по сдаче сена.

Стахановский труд большинства колхозников даст возможность увеличить в 1940 году число участников Всесоюзной сельскохозяйственной выставки.

В. Лосев.
Председатель Мишинского сельсовета.

Необходим ремонт

Помещение Добросельского почтового отделения связи Тосненского района давно не ремонтировалось и пришло в совершенную непригодность: крыша разрушена, ипалеры отстали, в окнах нет запоров.

Мною была составлена смета на ремонт и слана в райконтору связи, но ответа нет.

Райконторе связи необходимо немедленно обратить на это внимание и отремонтировать помещение.

Начальник Добросельского почтового отделения **Афанасьев.**

Восстановить работу клуба

Несколько месяцев назад Чудскоборский сельский клуб не плохо проводил свою работу. Были организованы оборонные кружки — „ворошиловского стрелка" и ПВХО. В клубе имелись фотоаппарат, патефон, биллиард, шашки, домино и другие игры, а также две мелкокалиберные винтовки. Была тогда и библиотека - передвижка. Сельский драмкружок ставил постановки в соседних колхозах.

Сейчас великая работа в клубе замерла. Любимые игры молодежи — футбол, биллиард, шахматы прекратились. Даже неизвестно куда все это пропало. Колхозники лишились возможности культурно отдохнуть в клубе.

Заведующий клубом И. Журкин бездействует.

Накануне выборов в местные Советы депутатов трудящихся надо оживить клубную работу.

М. Федоров.

Регулярно выпускать стенгазету

Первый номер стенгазеты „Овощевод" колхоза „Нурма", Шапкинского сельсовета, выпущен к 1 мая. Стенгазета красиво оформлена, интересна по содержанию.

Колхозники сельхозартели „Нурма" очень интересовались своей газетой.

Редколлегия стенгазеты после выпуска первого номера успокоилась. Больше стенгазета не выходила.

Редактору стенгазеты „Овощевод" тов. Буеславу не следует забывать, что печать самое сильное, самое острое оружие в борьбе за дальнейшее процветание колхоза.

Редколлегия обязана добиться выпуск стенгазеты.

Стенгазета может и должна выходить по крайней мере один раз в неделю.

Б. Назаров.

Заброшенный сад

Красноборская средняя школа имеет замечательный сад: в нем насчитывается около 300 яблонь и другие фруктовые деревья. Используется же этот сад по-хозяйски. Еще зеленые яблоки раскапываются, при этом ломаются сучья.

Предостерегающий плакат „Остерегайтесь злых собак, сад охраняется" не предостерегает расхитителей—никакой охраны в саду нет.

Урожай яблок в нынешнем году богатый. Тысячи рублей теряются от того, что сад не огорожен и не охраняется.

Прохожий.

За пользование пастбищем взыскивать плату

В ряде сельсоветов нашего района скот не членов колхозов пасется на колхозных пастбищах, но плата за содержание выгонов и водопоев колхозниками не взыскивается.

В колхозе „Красноармеец", Бабинского сельсовета, пасется на колхозных пастбищах 70 голов скота рабочих и служащих, но председатель колхоза тов. Полин платы не взыскивает.

Постановление СНК СССР и ЦК ВКП(б) „О приусадебных участках рабочих и служащих, сельских учителей, агрономов и других не членов колхозов, проживающих в сельской местности", указывает, что колхозы могут разрешить пользоваться колхозными выпасами для скота не членов колхозов по договоренности с колхозом за соответствующую плату.

М. Гузилов.

В стороне от работы с призывниками

Плохо поставлено военное воспитание молодежи в Апраксинском сельсовете. При клубе нет кружков военных знаний, на военные темы не проводится лекций и докладов.

Сейчас в Апраксинском сельсовете организован военно-учебный пункт для допризывников. Являясь начальником этого пункта мне приходится одному проводить занятия, так как больше не найти людей, которые бы проводили занятия. Одному же это не под силу.

Партийная и комсомольская организации самоустранились от работы с призывниками.

А. Никифоров.

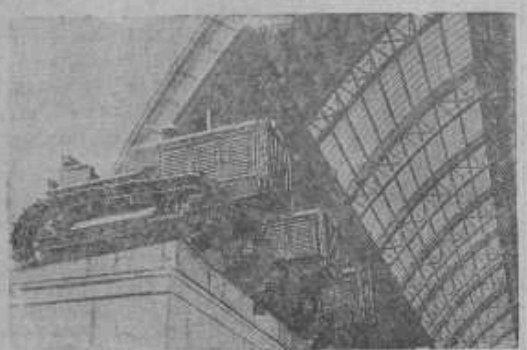

На Всесоюзной сельскохозяйственной выставке. На снимке: трактора „Сталинец", установленные в павильоне механизации.

НА ВСЕСОЮЗНОЙ СЕЛЬХОЗВЫСТАВКЕ

Смотр величайших побед

На территории Всесоюзной сельскохозяйственной выставки в 136 гектаров вырос необычайный по замыслу и выполнению агрогород. Он пленяет своими красавцами - павильонами, садами, посевными участками, техническими сооружениями, асфальтированными площадями и магистралями, живописью, скульптурой.

Величие и красота выставки, однако, не только в огромном масштабе выполненных строительных работ и размахе проявленной в них творческой инициативы. Собранные здесь многочисленные экспонаты колхозов, МТС, совхозов, заводов, передовиков социалистических полей, новаторов науки и техники, мастеров художественного творчества говорят о том, что во всесоюзном смотре социалистического земледелия участвует вся страна, что выставка является плодом радостного труда 170-миллионного счастливого народа.

Республики, края и области представлены в своих павильонах так широко и многообразно, что в каждом из них по экспонатам можно было бы написать об'емистую книгу. И в самом деле, выставка явится подлинным университетом для миллионов ее посетителей. Здесь наглядно показаны все богатства нашей обширной страны, прошлое, настоящее и особенности ее народов, лучшие люди, смелые открытия, величайшие победы, одержанные под руководством партии Ленина—Сталина.

Каждый павильон и участок—раскрытая доступная книга. В главном павильоне, например, на стэндах показано, как наши выдающиеся ученые и опытники проникли в тайны природы и, переделывая ее, творят чудеса. В павильоне „Поволжье" вы видите пути и успехи борьбы за урожай в засушливых районах, в павильоне „Советская Арктика"—героическую борьбу большевиков за освоение Крайнего Севера, на посевных участках—блестящие результаты стахановской работы колхозных звеньев, в мичуринском саду—обильный урожай плодов, добытый садоводами—новаторами.

Широко показана продукция советского сельскохозяйственного машиностроения, нефтяной, химической, пищевой промышленности.

Выставка обогащает знаниями, расширяет кругозор. Легко себе представить, какую большую выучку, опыт, какой поучительный пример получат колхозники, которые побывают здесь.

Всесоюзная сельскохозяйственная выставка является мощным рычагом в развертывании социалистического соревнования, за право участвовать в ней борются теперь 2 тысячи районов, около 3 тысяч МТС, свыше 80 тысяч колхозов, около 28 тысяч колхозных животноводческих ферм, 70 тысяч бригад, 214 тысяч звеньев. Можно не сомневаться, что многие из них добьются замечательных побед.

Вся выставка — живая, убедительная иллюстрация того, как колхозная деревня научилась бороться за задачи, которые поставила перед ней партия. Десятки тысяч передовых колхозов, МТС, бригад, стахановцев творят удивительные дела. Изобилие, которое ощущается в каждом павильоне, счастливая жизнь, о которой говорит каждый экспонат,—дело их рук. Перед нами—новая деревня, живущая яркой, полнокровной, радостной жизнью. Во весь рост встают перед нами замечательные люди, выдвинутые колхозным строем. Это чрезвычайно любознательные, талантливые, смелые мастера своего дела, люди новой закалки, сталинские питомцы, рвущиеся к победе, патриоты, горячо любящие свою родину.

Выставка дает картину не только расцвета социалистического земледелия, но и культурного под'ема колхозной деревни, бурного развития народного творчества. Народы, до Октябрьской Социалистической революции изнывавшие под игом царских сатрапов и хищных помещиков и капиталистов, не имели своей письменности, живут теперь свободно, богато, имеют свою национальную литературу и искусство. Края и области, где при царе не прекращался голод, чьим уделом были нищета и разорение, стали не только житницами страны, но и крупнейшими промышленными районами, культурными очагами.

Когда выставка будет изучена более внимательно, картина получится еще более захватывающая. Но уже сейчас трудно недооценить огромное богатство и всенародное ее значение.

А. Матвеев.

За рубежом

Нарушение польской границы германскими диверсантами

Как сообщает Польское телеграфное агентство, в ночь с 9-го на 10 августа на польско-германской границе, близ города Хожув (Верхняя Силезия), произошел пограничный инцидент. По словам агентства, группа германских диверсантов, перейдя границу, напала на польского пограничника и пыталась обезоружить его. Во время схватки польскому пограничнику удалось револьверным выстрелом убить одного диверсанта. Остальные бежали обратно в Германию. На месте происшествия найдено 11 револьверов и несколько сот патронов, брошенных диверсантами. Польский пограничник, получивший серьезные ранения, отправлен в госпиталь.

(ТАСС).

В несколько строк

◆ Польские газеты сообщают о новом побеге чехов с германского поезда, шедшего транзитом через Польский коридор в Восточную Пруссию. Поезд вез чехов на работы в Восточную Пруссию. На польской станции Тчев находится уже 38 чехов, бежавших с германских поездов.

◆ По распоряжению итальянского правительства выслан из Италии корреспондент американского агентства Юнайтед пресс Эннис. Римское отделение агентства закрыто.

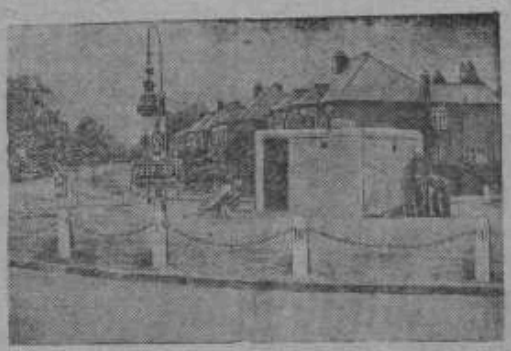

На случай воздушного нападения на Лондон на некоторых перекрестках сооружаются специальные бетонированные блиндажи, в которых персонал противовоздушной службы сможет укрываться во время воздушного нападения. На снимке: бетонированный блиндаж на одной из улиц в Вандсворт (пригород Лондона).

Англия выдает арестованных китайцев в Тяньцзине

ЛОНДОН, 11 августа. По сведениям агентства Рейтер, английское правительство решило выдать марионеточному „правительству" четырех китайцев, арестованных на английской концессии в Тяньцзине по обвинению в убийстве японского ставленника Чэн Си-кэна.

Германский самолет над английским аэродромом

Газета „Дейли экспресс" пишет, что 10 августа в западной части устья Темзы был замечен германский пассажирский самолет, который пролетел над аэродромом Манстон, близ Рамсгейта, на высоте нескольких сот футов и изменил свой курс только после приказа, переданного по радио английскими властями. Пилот самолета был вызван для об'яснения в министерство авиации, где он заявил, что „сбился с пути".

(ТАСС).

Договор между профсоюзом нефтяников и японским концессионером заключен

11 августа в Москве подписан коллективный договор между союзом рабочих нефтепромыслов и японским акционерным обществом северо-сахалинской нефти. Переговоры с японским нефтяным концессионером начались 4 ноября 1938 г., причем концессионер намеренно оттягивал переговоры в надежде максимально удлинить бездоговорный период и уклониться от законных требований рабочих. Новый договор подписан со следующими улучшениями в пользу рабочих: повышение заработной платы на 15 процентов, постройка на нефтепромыслах трех бань, шести душей, одного детского сада в Охе и постройка столовой и детских яслей в Катангли на 50 детей. Договор входит в силу с 1 декабря 1938 г.

В связи с заключением коллективного договора Народный Комиссариат топливной промышленности дал концессионеру ответ на поднятые им вопросы. Хотя коллективный договор подписан с десятимесячным опозданием, Народный Комиссариат топливной промышленности, идя навстречу японской стороне, разрешил нефтяному концессионеру завезти дополнительно 300 японских рабочих на нефтепромысла и, кроме того, 30 административно-технических работников для замены соответствующего количества от'езжающих. Наркомтоп разрешил и угольному концессионеру завезти дополнительно 150 японских рабочих.

Решение Народного Комиссариата топливной промышленности лишний раз показывает, насколько нелепы измышления японских газет о чинимых якобы препятствиях в работе концессионера. Затяжка в разрешении ряда вопросов была вызвана самим концессионером. Как только концессионер понял, что он на основании параграфа 30 концессионного договора обязан заключить договор с соответсвующим профсоюзом и пошел по линии выполнения концессионного договора и советских законов,—была создана предпосылка для нормальной работы концессионера.

(ТАСС).

Накануне нового учебного года

О чем забыл Андриановский сельсовет

Андриановская неполная средняя школа должна в новом учебном году обеспечить для занятий 14 классов для 420 учащихся.

Здание школы требует капитального ремонта. Президиумы Райисполкома и Облисполкома выделили 25000 рублей для ремонта зданий школы. Из этих сумм 15000 рублей на капитальный ремонт. Облфо задерживает деньги, но школа ремонтируется. Сложено заново 20 печей, побелены и оклеены классы, заканчивается ремонт и окраска школьной мебели. Заказано 27 парт. Для учителей подготовлено девять квартир. Часть придется арендовать.

В школе будет работать 16 учителей.

Для учащихся, имеющих осенние испытания, проводятся занятия.

Местное сельпо не ведет подготовки к новому учебному году, не завезены учебники, тетради, мел, перья, карандаши и ручки.

При всех трудностях школа к 20 августа полностью закончит подготовку к новому учебному году.

Внимание и помощь нашей школе оказывали председатель родительского комитета тов. Д. Е. Святов, заведующая районо тов. Быстрова и заведующий леноблоно тов. Поликарпов.

Председатель сельсовета тов. Боровской ничего не сделал, чтобы помочь школе. Соседние школы Гутчевская и Аватинская не ремонтируются.

И. К.

Наш счет потребкооперации

Скоро начинается учебный год. Родители должны сейчас позаботиться о том, чтобы одеть и обуть ребят — школьников, снабдить их нужными учебниками.

К сожалению, мы, женщины, работающие на колхозных полях, не имеем возможности ехать в город и терять время в поисках всего необходимого для школьников.

Красноборское сельпо не завезло за все лето ни одного метра мануфактуры, ни одной пары детской обуви, учебников.

Мы обращались к председателю колхоза с нашими нуждами, но и он отмахивается от нас.

Мне нужно нынче отправлять в школу четырех детей. Обуть, одеть, приобрести учебники, тетради — забота всех нас матерей. Сельпо должно позаботиться о нас и о наших детях.

М. Базылева.

ПО РАЙОНУ

Кубок Ленинграда по футболу

9 августа на поле Ульяновского завода состоялась встреча по футболу на кубок Ленинграда среди юношеских команд между командами Ульяновского завода (6-я группа) и о-ва „Динамо" (1-я группа).

Матч закончился счетом 1:0 в пользу динамовцев, мяч был забит тогда когда уже было переиграно 3 минуты.

На встрече присутствовало около 2 тысяч зрителей.

Ценная инициатива любанских медработников

В соответствии с заключенным соцдоговором между Любанской межрайонной конторой Аптекоуправления и Псковским окружным Аптекоуправлением 9 августа был организован первый выезд бригады медработников по обслуживанию уборочной кампании. Врач Любанской больницы т. Шлатер и упр. Любанской аптекой т. Кушнер выехали в Пельгорский сельсовет. Врачом в 3-х колхозах была дана консультация и оказана помощь 53 колхозникам, представитель аптеки реализовал лекарств на 118 рублей.

И. Рабинович

Досрочно уплатили сельхозналог

Колхозники сельхозартели „Красный стекольщик", Мишкинского сельсовета, как только получили платежные извещения по сельхозналогу, приступили к уплате его.

Первыми в день вручения извещений полностью и досрочно уплатили сельхозналог Ф. И. Канцырев — бригадир-полевод, В. П. Суслов — бригадир - овощевод, тракторист И. В. Саламакин, председатель колхоза т. Летягин, колхозница Е. П. Нюганен, конюх колхоза им. VI с'езда Советов М. Ф. Лопиков.

Все эти товарищи активно и добросовестно работают в колхозе и всегда аккуратно выполняют государственные обязательства.

В. Федоров.

Ответственный редактор
П. АРИСТАРОВ.

Тосненской конторе „Лензаготторга"

требуются

СЧЕТНЫЕ РАБОТНИКИ

Оплата по соглашению. Обращаться по адресу: Коллективная ул., дом № 12, к ст. бухгалтеру. Там же требуются грузчики для работы на автомашинах.

2—1

Адрес редакции: пос. Тосно, пр. Ленина, дом 197. Телефоны: редактора и партотдела—143, секретаря, сельхозотдела—11 и отдела писем—40
Уполн. Леноблгорлита № 200 Тип. газеты „Ленинское знамя" Ст. ф. 58х82; кол. зн. 52621 зак. 1088. т. 3.800.